



PARKS, TRAILS & OPEN SPACE BOND

Voter Information Pamphlet

ELECTION DAY IS NOVEMBER 8, 2022 • VOTE BY MAIL • POLLS OPEN 7 a.m. to 8 p.m.

BONO PARA PARQUES, SENDEROS Y ESPACIOS ABIERTOS

Folleto de Información para el Votante

EL DÍA DE LAS ELECCIONES ES EL 8 DE NOVIEMBRE DE 2022 • VOTE POR CORREO • LAS URNAS ESTARÁN ABIERTAS de 7 a.m. a 8 p.m.



www.slcparksbond.com

888-556-0232

@parksbond@slcgov.com

UPCOMING PUBLIC MEETING

The public is invited to share comments about the **Parks, Trails, and Open Space Bond** at the following:

PUBLIC HEARING

Tues., Oct. 11, 7 PM

PUBLIC MEETING

Tues., Oct. 18, 7 PM

Visit www.slc.gov/council for ways to participate in-person or online

PRÓXIMA REUNIÓN PÚBLICA

Se invita al público a compartir comentarios sobre el **Bono de Parques, Senderos y Espacios Abiertos** en los siguientes lugares:

AUDIENCIA PÚBLICA

Martes, 11 de Octubre, 7 PM

REUNIÓN PÚBLICA

Martes, 18 de Octubre, 7 PM

Visite www.slc.gov/council para ver como participar en persona o por internet

The election officer will post on the website the location of each polling place for each voting precinct, each early voting polling place, and each election day voting center, including any changes to the location of a polling place and the location of an additional polling place. Voters may call 385-468-7400 to obtain information regarding the location of a polling place.

The box below contains the language for the proposition that voters will see on November's ballot.

**SALT LAKE CITY, UTAH
SPECIAL BOND ELECTION
PARKS, TRAILS & OPEN SPACE BOND**

Shall Salt Lake City, Utah, be authorized to issue General Obligation Bonds in a principal amount not to exceed \$85,000,000 and to mature in no more than 21 years from the date or dates of issuance; such bonds will be issued in accordance with Utah law solely to pay all or a portion of the costs to acquire, improve, renovate and upgrade various parks, trails, open space and related facilities and recreational amenities?

Property Tax Cost of Bonds:

If the bonds are issued as planned, without regard to the taxes currently levied to pay outstanding bonds that will decrease over time, an annual property tax to pay debt service on the proposed bonds will be required over a period of 20 years in the estimated amount of \$53.80 per year on a primary residence with the Salt Lake City average value of \$576,000 and in the estimated amount of \$97.83 per year on a business or secondary residence having the same value.

The City currently levies property taxes to pay debt service on other outstanding general obligation bonds that have been issued to finance voter approved projects. The incremental property taxes would decrease upon the repayment of the currently outstanding bonds, but the decrease will not occur if the proposed bonds are issued. Taking into account the repayment of the outstanding bonds, the City expects that the issuance of the proposed bonds, in the manner currently expected, will result in no net increase to current annual property tax levels for the repayment of bonds.

The foregoing information is only an estimate and not a limit on the amount of taxes that the City may be required to levy to pay debt service on the bonds. The City is obligated to levy taxes to the extent provided by law in order to pay the bonds. The amounts are based on various assumptions and estimates, including debt service on the bonds and taxable values of property in the City.

BALLOT LANGUAGE EXPLAINED

The language that appears on the ballot is required by law and can sometimes be confusing. To help clarify the different sections, here is an explanation of what the ballot means:

WHAT IT MEANS

If voters approve the Parks, Trails and Open Space bonds, the bonds could be issued at a value up to \$85 million. Funds would be used to buy, improve, renovate or upgrade parks, trails and open space in Salt Lake City. The City currently plans to issue the bonds in multiple smaller series adding up to \$85 million and the property tax may be levied for up to 21 years after the last series is issued.

If the bonds are approved by voters and are all issued at the same time, and not taking into account existing bonds that will be paid off over time, the estimated property taxes to pay the bonds would be approximately \$53.80 per year, or less than \$5 per month, on an average primary residence valued at \$576,000 and \$97.83 per year for a business or secondary residence of the same value.

If the bonds are approved by voters and are issued in two or more installments, again depending on market conditions, it is possible that the cost of the bonds would not increase the existing property tax burden. If the bonds are not approved by voters, the property tax burden would decrease as a result of other general obligation bonds being paid off.

The property tax information is only an estimate and doesn't limit the amount of taxes the City may have to levy to pay the bonds. The law requires the City to levy property taxes in an amount sufficient to pay the bonds. The property tax amounts are based on assumptions and estimates, including the amount of the bond payments and the values of property in the city.

ARGUMENT FOR PARKS, TRAILS, AND OPEN SPACE BOND

Parks, trails, urban forest and natural areas contribute significantly to our quality of life and environment. This November, Salt Lake City voters can vote on an \$85 million bond for Parks, Trails, and Open Space projects, specifically to expand efforts to build new parks and trails while improving existing properties throughout the city.

The bond measure will provide dedicated funding for Salt Lake City to expand and improve parks and natural areas, increase green infrastructure to meet new growth, combat climate change, and restore wildlife and pollinator habitats. These outdoor spaces and recreation opportunities provide important air and water quality benefits, and opportunities for community gathering and mental and physical health wellness.

The recently adopted Public Lands Master Plan, "Reimagine Nature," included feedback from over 12,000 residents and will help address their priorities for the next 20 years. In the survey conducted as part of this plan, over 90% of respondents prioritized "putting the environment first" and "growing our urban forest." People love parks, trails and natural lands in Salt Lake City. In the same survey, 70% of respondents said they visit a park, trail, or open space at least monthly and over 40% of respondents said their parks and trails visitation has increased since the COVID-19 pandemic began. At the same time, according to the 2020 Census, more than 13,000 new residents now call Salt Lake City home. As this rapid growth continues, improvements to existing parks and trails and new outdoor spaces are needed.

The Parks, Trails and Open Space bond is an investment in our city. Funding through this measure will improve water quality around the city by restoring habitat along trails, creeks, and the Jordan River. It will add vegetation and trees to the City's tree canopy, helping filter air pollution, decrease temperatures, and beautify public spaces. It will create resilient landscapes in our parks and open spaces that are adapted to our arid climate and use less water.

Through this measure, Salt Lake City will work directly with residents to create new parks, playgrounds and trails in areas that currently have few of these spaces. It will ensure that kids, low-income families, seniors, west side communities, and communities of color have equal access to safe, accessible places for recreation close to home, while also funding improvements to our most well-loved regional parks. It will provide improvements to at least one neighborhood park in every Council District.

This bond represents an investment in the things that make our city great and will benefit the community for less than \$5 each month for the average homeowner.

Vote yes on the Parks, Trails and Open Space Bond on November 8.

Erin Mendenhall,
Mayor

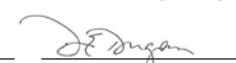
Dan Dugan,
City Council Chair

ARGUMENT AGAINST PARKS, TRAILS, AND OPEN SPACE BOND

No argument against the ballot proposition was submitted by a registered voter in the city.

EL DÍA DE LAS ELECCIONES ES EL MARTES 8 DE NOVIEMBRE DE 2022.

LOS CENTROS DE VOTACIÓN ESTARÁN ABIERTOS DE 7 a.m. a 8 p.m. • www.vote.utah.gov • www.sl.gov/elections

El funcionario electoral publicará en la página de internet las ubicaciones de cada lugar de votación para cada recinto electoral, cada lugar de votación anticipada y cada centro de votación el día de las elecciones, incluyendo los cambios en la ubicación de un lugar de votación y la ubicación de un lugar de votación adicional. Los votantes pueden llamar al 385-468-7400 para obtener información sobre la ubicación de un lugar de votación.

El recuadro a continuación contiene el lenguaje de la propuesta que los votantes verán en la boleta electoral de noviembre.

**SALT LAKE CITY, UTAH
ELECCIÓN DE BONO ESPECIAL
BONO PARA PARQUES, SENDEROS Y ESPACIOS ABIERTOS**

¿Se autorizará a Salt Lake City, Utah, a emitir Bonos de Obligación General en una cantidad que no exceda los \$85,000,000 y que venzan en no más de 21 años a partir de la fecha o fechas de emisión; dichos bonos se emitirán de acuerdo con la ley de Utah únicamente para pagar la totalidad o una parte de los costos para mejorar los parques, senderos, espacios abiertos y las instalaciones y servicios recreativos de propiedad de la ciudad?

Costo del Impuesto Sobre la Propiedad de los Bonos:

Si los bonos se emiten según lo planeado, independientemente de los impuestos actualmente recaudados por los bonos pendientes que se reducirán con el tiempo, se requerirá un impuesto anual sobre la propiedad para pagar el servicio de la deuda de los bonos propuestos durante un período de 20 años en la cantidad estimada de \$53.80 por año para una residencia principal con el valor promedio de Salt Lake City de \$576,000 y en la cantidad estimada de \$97.83 por año para un local comercial o residencia secundaria que tenga el mismo valor.

La Ciudad actualmente recauda impuestos sobre la propiedad para pagar el servicio de la deuda de otros bonos de obligación general pendientes que se han emitido para financiar proyectos aprobados por los votantes. Los impuestos incrementales sobre la propiedad disminuirían con el pago de los bonos actualmente en circulación, pero la disminución no ocurrirá si se emiten los bonos propuestos. Teniendo en cuenta el reembolso de los bonos pendientes, la Ciudad espera que la emisión de los bonos propuestos, en la forma prevista actualmente, no resultará en un aumento neto de los niveles anuales de impuestos sobre la propiedad para el reembolso de los bonos.

La información anterior es sola una estimación y no un límite en la cantidad de impuestos que la Ciudad puede ser obligada a recaudar para pagar el servicio de la deuda de los bonos. La Ciudad está obligada a recaudar impuestos en la medida prevista por la ley para pagar los bonos. Los montos se basan en varias suposiciones y estimaciones, incluido el servicio de la deuda de los bonos y los valores sujetos a impuestos de la propiedad en la Ciudad.

EL BONO EXPLICADO

El lenguaje que aparece en la boleta es requerido por ley y algunas veces puede ser confuso. Para ayudar a aclarar las diferentes secciones, aquí hay una explicación de lo que significa:

LO QUE QUIERE DECIR

Si los votantes aprueban los bonos de Parques, Senderos y Tierras Abierta, los bonos podrían emitirse por un valor de hasta \$85 millones. El bono será usado para comprar, mejorar, renovar o mejorar parques, senderos y espacios abiertos en Salt Lake City. Actualmente, la Ciudad prevé emitir los bonos en múltiples series más pequeñas que suman \$85 millones y el impuesto a la propiedad puede imponerse hasta 21 años después de la emisión de la última serie.

Si los votantes aprueban los bonos y se emiten todos al mismo tiempo, y sin tener en cuenta los bonos existentes que se pagarán con el tiempo, los impuestos a la propiedad estimados para pagar los bonos serían de aproximadamente \$53.80 por año, o menos de \$5 por mes, en una residencia primaria promedio valorada en \$576,000 y \$97.83 por año para una residencia comercial o secundaria del mismo valor.

Si los votantes aprueban los bonos y se emiten en dos o más cuotas, nuevamente dependiendo de las condiciones del mercado, es posible que el costo de los bonos no aumente la carga del impuesto a la propiedad existente. Si los votantes no aprueban los bonos, la carga del impuesto a la propiedad disminuiría como resultado de que se pagan otros bonos de obligación general.

Los datos del impuesto a la propiedad es solo un cálculo y no limita la cantidad de impuestos que la Ciudad puede tener que recaudar para pagar los bonos. La ley requiere que la Ciudad imponga impuestos a la propiedad en una cantidad suficiente para pagar los bonos. El valor total del impuesto a la propiedad se basan en suposiciones y estimaciones, incluido el monto de los pagos de bonos y los valores de la propiedad en la ciudad.

ARGUMENTO A FAVOR DEL BONO PARA PARQUES, SENDEROS Y ESPACIOS ABIERTOS

Los parques, senderos, bosques urbanos y áreas naturales contribuyen significativamente a nuestra calidad de vida y medio ambiente. Este noviembre, los votantes de Salt Lake City pueden votar por un bono de \$85 millones para proyectos de parques, senderos y espacios abiertos, específicamente para expandir los esfuerzos para construir nuevos parques y senderos mientras se mejoran las propiedades existentes en toda la ciudad.

La medida de bonos proporcionará fondos dedicados para que Salt Lake City amplíe y mejore los parques y áreas naturales, aumente la infraestructura verde para satisfacer el nuevo crecimiento, combatir el cambio climático y restaurar la vida silvestre y los hábitats de los polinizadores. Estos espacios al aire libre y oportunidades de recreación brindan importantes beneficios en la calidad del aire y el agua, y oportunidades para la reunión comunitaria y el bienestar de la salud mental y física.

El Plan Maestro de Tierras Públicas recientemente adoptado, “Reimaginar la naturaleza”, incluyó comentarios de más de 12,000 residentes y ayudará a abordar sus prioridades para los próximos 20 años. En la encuesta realizada como parte de este plan, más del 90% de los encuestados priorizaron “poner el medio ambiente primero” y “crecer nuestro bosque urbano”. A la gente le encantan los parques, los senderos y los terrenos naturales de Salt Lake City. En la misma encuesta, el 70% de los encuestados dijeron que visitan un parque, sendero o espacio abierto al menos una vez al mes y más del 40% de los encuestados dijeron que sus visitas a parques y senderos han aumentado desde que comenzó la pandemia de COVID-19. Al mismo tiempo, según el censo de 2020, más de 13,000 nuevos residentes ahora llaman hogar a Salt Lake City. A medida que continúa este rápido crecimiento, se necesitan mejoras en los parques y senderos existentes y nuevos espacios al aire libre.

El bono de Parques, Senderos y Espacios Abiertos es una inversión en nuestra ciudad. La financiación a través de esta medida mejorará la calidad del agua alrededor de la ciudad mediante la restauración del hábitat a lo largo de senderos, arroyos y el río Jordán. Agregará vegetación y árboles a la copa de los árboles de la Ciudad, ayudando a filtrar la contaminación del aire, disminuir las temperaturas y embellecer los espacios públicos. Creará paisajes resilientes en nuestros parques y espacios abiertos que se adapten a nuestro clima árido y usen menos agua.

A través de esta medida, Salt Lake City trabajará directamente con los residentes para crear nuevos parques, áreas de juego y senderos en áreas que actualmente tienen pocos de estos espacios. Garantizará que los niños, las familias de bajos ingresos, las personas mayores, las comunidades del lado oeste y las comunidades de color tengan el mismo acceso a lugares seguros y accesibles para la recreación cerca de casa, al tiempo que financia mejoras en nuestros parques regionales más queridos. Proveerá mejoras a por lo menos un parque de vecindario en cada Distrito del Concejo.

Este bono representa una inversión en las cosas que hacen grande a nuestra ciudad y beneficiará a la comunidad por menos de \$5 cada mes para el propietario promedio.

Vote sí al Bono de Parques, Senderos y Espacios Abiertos el 8 de nov.

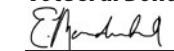
Erin Mendenhall, Alcaldesa

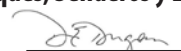
Dan Dugan, Presidente del Ayuntamiento

www.slcparksbond.com

ARGUMENTO EN CONTRA DEL BONO PARA PARQUES, SENDEROS Y ESPACIOS ABIERTOS

Ningún votante registrado en la ciudad presentó ningún argumento en contra de la propuesta de la boleta.

Información más detallada sobre el bono está disponible en:

www.slcparksbond.com

www.sl.gov/elections

www.sl.gov/elections

PROJECT BRIEFS & MAP · RESUMEN DEL PROYECTO Y MAPA

The following are the projects the City currently expects to fund with the proceeds of the bonds:

Los siguientes son los proyectos que la Ciudad actualmente espera financiar con los ingresos de los bonos:

1. Jordan River Corridor Improvements:

This project has been planned with the goal to improve air and water quality by expanding the tree canopy and plant biodiversity, upgrading irrigation systems, and incorporating storm water and green infrastructure improvements along the Jordan River. Improvements are expected to promote access, scenic beauty, diverse recreation, and healthy ecology. New amenities along the river are planned to improve the distribution of Salt Lake City services, as well as accessibility to the river and to its adjacent open spaces. Other improvements will be identified by the community as part of the upcoming public engagement for the Emerald Ribbon Master Plan.

Mejoras en el Corredor del Río Jordán: Este proyecto ha sido planificado con el objetivo de mejorar la calidad del aire y el agua mediante la expansión de la copa de los árboles y la biodiversidad de las plantas, la mejora de los sistemas de riego y la incorporación de mejoras en las aguas pluviales y la infraestructura verde a lo largo del río Jordán. Se espera que las mejoras promuevan el acceso, la belleza escénica, la recreación diversa y la ecología saludable. Se planean nuevos servicios a lo largo del río para mejorar la distribución de los servicios de Salt Lake City, así como la accesibilidad al río ya sus espacios abiertos adyacentes. La comunidad identificará otras mejoras como parte del próximo compromiso público para el Plan Maestro Emerald Ribbon.

2. Reimagine Neighborhood Parks, Trails, or Open Spaces: (Various Locations, with at least one per council district)

Improvements to parks, trails and/or open spaces will be identified in each City Council district. Potential elements could include replacement of failing assets like playgrounds and sport courts; addition of unique elements of surrounding neighborhoods' identities and histories, increasing elements of placemaking based on community input and desires, and adding multilingual identity and wayfinding signage.

Vuelva a imaginar los parques, senderos o espacios abiertos del vecindario: (Varias Sedes, con al menos una por distrito municipal)

Se identificarán mejoras a parques, senderos y/o espacios abiertos en cada distrito del Concejo Municipal. Los elementos potenciales podrían incluir el reemplazo de activos defectuosos como parques infantiles y canchas deportivas; adición de elementos únicos de las identidades e historias de los vecindarios circundantes, aumento de elementos de creación de lugares basados en los deseos y aportes de la comunidad, y adición de identidad multilingüe y señalización de orientación.

3. Glendale Regional Park Addition:

A community-directed master plan was created to convert the former 1700 South water park into a new 17-acre regional park, the first of its kind on the City's west side. The plan includes community gathering spaces, trails, an overlook, playgrounds that support play at all ages and ability levels, food truck access, skateboarding features, water features, basketball and pickleball courts, a denser tree canopy, and riverside recreation and access.

Adición al Parque Regional de Glendale: Se creó un plan maestro dirigido por la comunidad para convertir lo que anteriormente fue parque acuático en 1700 South en un parque regional nuevo de 17 acres, el primero de su tipo en el lado oeste de la ciudad. El plan incluye espacios de reunión para la comunidad, senderos, un mirador, áreas de juegos para niños de todas las edades y niveles de habilidad, acceso a camiones de comida, elementos para andar en patineta, elementos acuáticos, canchas de baloncesto y pickleball, un dosel de árboles más denso y recreación y acceso junto al río.

4. Folsom Trail Completion:

Phase 1 of the Folsom Trail was recently completed, leaving one incomplete section from 1000 West to the Jordan River Parkway Trail. The completion of this trail is anticipated to better connect the city from west to east, improve park and trail access, and help reduce air pollution by offering a new east/west trail connection for biking and walking. The project will also increase tree canopy and add landscaping along the corridor.

Finalización del sendero Folsom: La Fase 1 de Folsom Trail se completó recientemente, dejando una sección incompleta desde 1000 West hasta Jordan River Parkway Trail. La finalización de este sendero conectará mejor la ciudad del oeste al este, mejorará el acceso a parques y senderos y ayudará a reducir la contaminación del aire al ofrecer una nueva conexión de senderos este/oeste para andar en bicicleta y caminar. El proyecto también aumentará la copa de los árboles y agregará paisajismo a lo largo del corredor.

5. Fleet Block Park:

The Granary District has the most limited access to parks, trails and natural lands of any neighborhood in the City. A planning process is underway to determine the future use of this block, which will include a new park. The size and location of the park space will be identified through this process. This bond will support the construction of community-identified park features to keep pace with the growth of the Granary District.

Parque de bloques de flota: El Distrito Granary tiene el acceso más limitado a parques, senderos y terrenos naturales de todos los vecindarios de la Ciudad. Se está llevando a cabo un proceso de planificación para determinar el uso futuro de este bloque, que incluirá un nuevo parque. El tamaño y la ubicación del espacio del parque se identificarán a través de este proceso. Este bono apoyará la construcción de elementos del parque identificados por la comunidad para mantener el ritmo de crecimiento del distrito Granary.

PROJECT BRIEFS & MAP · RESUMEN DEL PROYECTO Y MAPA

6. Liberty Park Playground:

This project intends to replace the well-worn, but actively used, "Rotary Playground" area in the northwest part of Liberty Park. The new playground and assets will be designed with a shared community vision to honor the site's popularity and community preferences. The new playground will be for all ages and will utilize accessible design and assistive technologies.

Parque de juegos Liberty Park:

Este proyecto tiene la intención de reemplazar el área de "Patio de juegos rotatorio" muy desgastada, pero utilizada activamente, en la parte noroeste de Liberty Park. El nuevo patio de recreo y los activos se diseñarán con una visión comunitaria compartida para honrar la popularidad del sitio y las preferencias de la comunidad. El nuevo patio de recreo será para todas las edades y utilizará un diseño accesible y tecnologías de asistencia.

7. Fairmont Park Improvements:

Improvements will aim to create a quality community park that accommodates the needs of the growing neighborhood. Fairmont Park improvements may include repair of or possible new public uses for the existing tennis courts on the corner of Sugarmont Drive and 900 East, improving facilities and services provided by the Boys & Girls Club, and enhancing public access to and within the park itself. Community and stakeholders will be asked to share their vision and thoughts for this neighborhood park with City staff and leaders, so that we can create thriving open spaces for neighbors and all who visit.

Mejoras del parque Fairmont: Las mejoras tendrán como objetivo crear un parque comunitario de calidad que se adapte a las necesidades del vecindario en crecimiento. Las mejoras de Fairmont Park pueden incluir la reparación o posibles nuevos usos públicos de las canchas de tenis existentes en la esquina de Sugarmont Drive y 900 East, la mejora de las instalaciones y los servicios proporcionados por el Boys & Girls Club y la mejora del acceso público al parque mismo y dentro de este. Se le pedirá a la comunidad y a las partes interesadas que compartan su visión y pensamientos sobre este parque del vecindario con el personal y los líderes de la Ciudad, para que podamos crear espacios abiertos prósperos para los vecinos y todos los visitantes.

8. Allen Park:

Preservation and rehabilitation of this highly historic and cultural site, which is also one of the City's newest public parks, will be guided by the upcoming Allen Park Adaptive Reuse and Management Plan, driven by a robust public engagement process. Project elements may focus on landscape improvements and restoration with irrigation and native plantings, art preservation, continued analysis of historic structures, stream stabilization and corridor improvements, and other park amenities that improve environmental quality, access, and user experience.

Parque Allen: La preservación y rehabilitación de este sitio altamente histórico y cultural, que también es uno de los parques públicos más nuevos de la Ciudad, se guiará por el próximo Plan de Gestión y Reutilización Adaptativa del Parque Allen, impulsado por un sólido proceso de participación pública. Los elementos del proyecto pueden enfocarse en mejoras y restauración del paisaje con riego y plantaciones nativas, conservación de arte, análisis continuo de estructuras históricas, estabilización de arroyos y mejoras de corredores, y otras comodidades del parque que mejoran la calidad ambiental, el acceso y la experiencia del usuario.

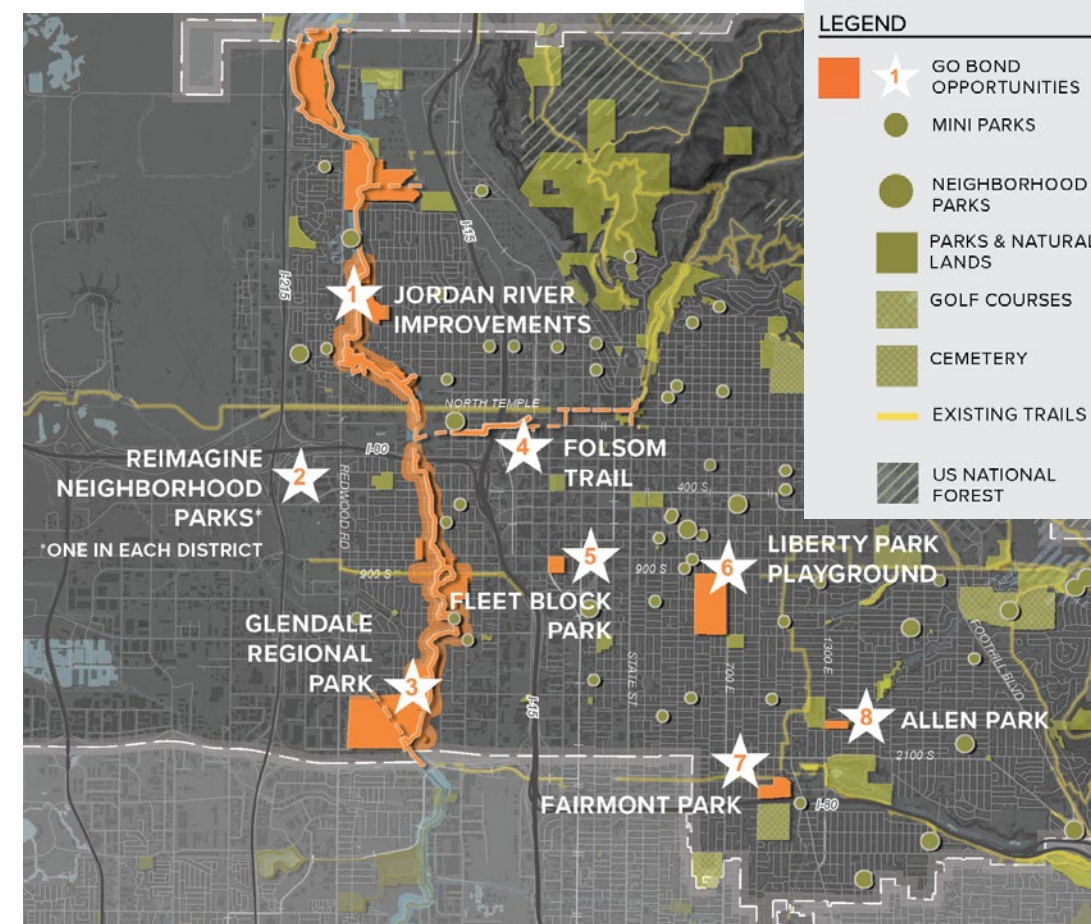

VOTING INFORMATION • VOTE.UTAH.GOV • INFORMACIÓN DE VOTACIÓN

Election Day is Tuesday, November 8, 2022. Vote Centers are open from 7 a.m. to 8 p.m.

El día de las elecciones es el martes 8 de noviembre de 2022. Los centros de votación estarán abiertos de 7 a. m. a 8 p. m.



Vote By Mail - Important Dates

Vote por Correo - Fechas Importantes

Ballots will be mailed the week of October 17 to all registered voters and can be returned in person at a Vote Center or Drop Box.

The last day to request a ballot is November 1 and if mailed, ballots must be postmarked by Monday, November 7.

Las boletas se enviarán por correo la semana del 17 de octubre a todos los votantes registrados y se pueden devolver en persona en un Centro de Votación o Buzón.

El último día para solicitar una boleta es el 1 de noviembre y, si se envían por correo, las boletas deben tener matasellos antes del lunes 7 de noviembre.



Salt Lake City Drop Box Locations

Ubicaciones de los buzones de entrega en Salt Lake City

Anderson Foothill Library (Biblioteca) 1135 S 2100 E	Salt Lake County Gov. Center (Centro del Gobierno) 2001 S State St
River's Bend Senior Center (Centro para personas mayores) 1300 W 300 N	Salt Lake City Library (Biblioteca) 420 S 200 E



In-person Early Voting

Votación anticipada en persona

In-person early voting is available on weekdays only from **Tuesday, October 25 to Friday, November 4**, at:

El voto anticipado en persona estará disponible solo entre semana desde el martes 25 de octubre hasta el viernes 4 de noviembre, en:

Oct 25 - Nov 4 8 AM - 5 PM	Nov 1 - 4 3 PM - 7 PM	Nov 1 - 4 3 PM - 7 PM
Salt Lake County Government Center (Centro del Gobierno) 2001 S State St., South Building, 1st Floor, County Clerk's Office, Room S1-200, Salt Lake City, UT 84190	Trolley Square 600 S 700 E, #D-117, Salt Lake City, UT 84102	River's Bend Senior Center 1300 W 300 N, Salt Lake City, UT 84116



Election Day Voting Locations in Salt Lake City

Lugares de votación el día de las elecciones en Salt Lake City

All locations are open Tuesday, November 8, 2022 from 7 a.m. to 8 p.m.

Todas las ubicaciones estarán abiertas el martes 8 de noviembre de 2022 de 7 a.m. a 8 p.m.

All Saints Episcopal Church 1700 Foothill Drive, Salt Lake City, UT 84108	Marriott Library at the University of Utah 295 S 1500 E, Salt Lake City, UT 84112
River's Bend Senior Center 1300 W 300 N, Salt Lake City, UT 84116	Salt Lake County Government Center 2001 S State St (100 E), Salt Lake City, UT 84190
Sorensen Multi-Cultural Center 855 W California Ave (1305 S), Salt Lake City, UT 84104	Trolley Square 600 S 700 E, #D-117, Salt Lake City, UT 84102
Utah's Hogle Zoo 2600 Sunnyside Ave (840 S), Salt Lake City, UT 84108	

Eligible voters may vote at any Salt Lake County voting location. Salt Lake County provides options for accessible voting. For more information or to register to vote visit slco.vote, call 385-468-7400 or email vote@slco.org.

Los votantes elegibles pueden votar en cualquier lugar de votación del condado de Salt Lake. El condado de Salt Lake ofrece opciones para una votación accesible. Para obtener más información o registrarse para votar, visite slco.vote, llame al 385-468-7400 o envíe un correo electrónico a vote@slco.org.